Liberté • Égalité • Fraternité
RÉPUBLIQUE FRANÇAISE

anpe

Ministère de l'économie, des finances et de l'emploi

DARES Direction de l'animation de la recherche, des études et des statistiques

LE MARCHE DU TRAVAIL EN AVRIL 2007
(Données CVS)

EMBARGO JUSQU'AU 30 MAI 2007 19 HEURES

Fin avril 2007, 2 011 300 demandeurs d'emploi sont inscrits en catégorie 1

Le nombre de demandeurs d'emploi inscrits en catégorie 1 est en baisse de 1,2 % (-25 300) au mois d'avril en données corrigées des variations saisonnières (-1,2 % pour les hommes et -1,3 % pour les femmes). Le nombre de jeunes demandeurs d'emploi diminue de 1,7 %. Sur un an, le nombre de demandeurs d'emploi de catégorie 1 décroît de 11,0 % (-11,0 % pour les hommes et -10,9 % pour les femmes).

Le nombre de demandeurs d'emploi de catégorie 1+6 baisse de 1,0 % au mois d'avril (sont inscrits en catégorie 6 les demandeurs d'emploi ayant exercé une activité occasionnelle ou réduite de plus de 78 heures dans le mois).

En avril, le nombre de chômeurs de longue durée de catégorie 1, inscrits depuis au moins un an à l'ANPE, diminue de 2,4 %. Parmi eux, le nombre de chômeurs inscrits depuis un à deux ans décroît de 3,3 % et le nombre de ceux inscrits depuis deux à trois ans de 1,6 %.

Le taux de chômage au sens du BIT s'établit à 8,2 % à la fin du mois d'avril d'après les estimations provisoires de l'Insee

Il s'établit à 21,1 % pour les jeunes de moins de 25 ans présents sur le marché du travail, 7,4 % pour les actifs âgés de 25 à 49 ans et 5,5 % pour les actifs de 50 ans ou plus.

Entrées et sorties de l'ANPE en catégorie 1 au cours des trois derniers mois

Le nombre des inscriptions en catégorie 1 enregistrées à l'ANPE au cours des trois derniers mois augmente de 2,1 % par rapport aux trois mois précédents. Les entrées faisant suite à un licenciement économique diminuent (-9,4 %), de même que celles faisant suite à un licenciement pour un motif autre qu'économique (-3,2 %). Les entrées consécutives à une fin de mission d'intérim baissent (-0,9 %), alors que celles concluant une fin de contrat à durée déterminée sont stables (+0,0 %). Le nombre de premières entrées diminue (-2,9 %).

Les sorties de l'ANPE au cours des trois derniers mois augmentent par rapport aux trois mois précédents (+0,6 %). Les sorties pour reprises d'emploi déclarées s'accroissent de 1,0 % et celles pour entrées en stage de 1,4 %.

Avertissement : Du fait du report à l'automne 2007 du calage annuel sur les résultats de l'enquête Emploi, la série mensuelle du chômage au sens du BIT publiée par l'INSEE reste provisoire. En 2006 et 2007, cette série traduit essentiellement les variations du nombre de demandeurs d'emploi en fin de mois de catégorie 1, 2, 3 hors activité réduite, inscrits à l'ANPE. Par ailleurs, Eurostat publie sa propre estimation du taux de chômage au sens du BIT, à partir d'une définition harmonisée au niveau européen et d'une méthodologie différente. Cette estimation, qui s'appuie pour sa part en partie sur les résultats non labellisés de l'enquête Emploi pour 2006, est également provisoire et susceptible d'être révisée en cours d'année.

La publication des chiffres du marché du travail du mois de mai 2007 aura lieu le jeudi 28 juin 2007 – 19 heures.

juin 2007 - N° 23.1

Première Synthèses Informations

LE MARCHE DU TRAVAIL EN AVRIL 2007

Unité : milliers

Données CVS	Avril 2006	Mars 2007	Avril 2007	Variation sur un mois	Variation sur un an
Demandes d'emploi en fin de mois (DEFM)					
Demandes de catégorie 1……	2 259,0	2 036,6	**2 011,3**	- 1,2%	- 11,0%
Demandes de catégorie 1+ 6……..	2 706,1	2 494,8	**2 469,6**	- 1,0%	- 8,7%
Chômeurs au sens du BIT (données provisoires)	2 543	2 281	**2 261**	- 0,9%	- 11,1%
Taux de chômage (données provisoires)..……	9,3	8,3	**8,2**	-0,1 pt	-1,1 pt

Sources DEFM : ANPE, DARES. Source chômage BIT : INSEE. Les variations sont exprimées en pourcentage. Calculs des cvs : Insee.

Ces statistiques concernent les demandeurs d'emploi inscrits dans les fichiers de l'Agence nationale pour l'emploi.

Les demandeurs d'emploi de l'ANPE déclarant é

exercé une activité occasionnelle ou réduite d'au plus 78 heures dans le mois.

L'ensemble des demandeurs d'emploi de l'ANPE

temps plein et à durée indéterminée, y compris cel

exercé une activité réduite de plus de 78 heures

Les chômeurs au sens du Bureau international d'

estimées mensuellement à l'aide d'un modèle écon

emploi de l'Insee.

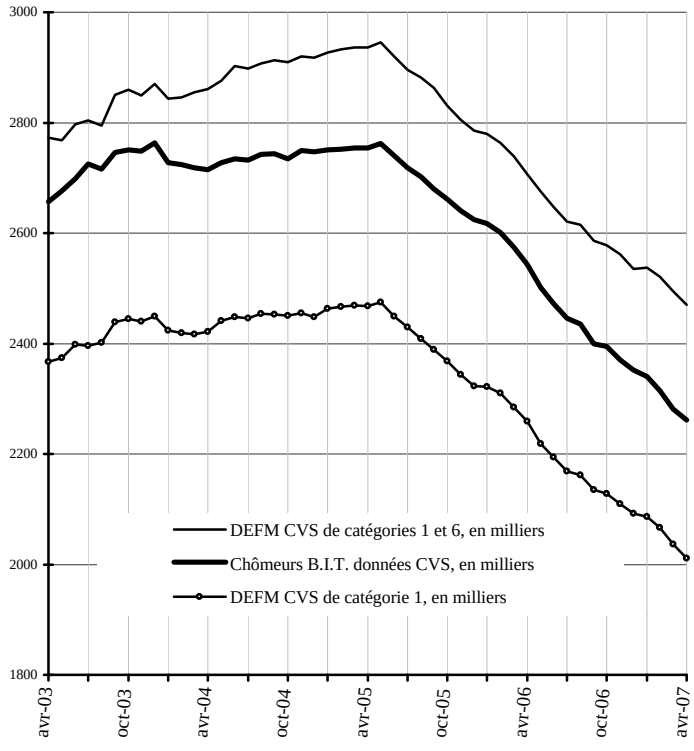

Avertissement : Du fait du report à l'automne 2007 du calage annuel sur les résultats de l'enquête Emploi, la série mensuelle du chômage au sens du BIT provisoire. En 2006 et 2007, cette série traduit essentiellement les variations du nombre de demandeurs d'emploi en fin de mois de catégorie 1, 2, 3 hors activité réduite, inscrits à l'ANPE. Par ailleurs, Eurostat publie sa propre estimation du taux de chômage au sens du BIT, à partir d'une définition harmonisée au niveau européen et d'une méthodologie différente. Cette estimation, qui s'appuie pour sa part en partie sur les résultats non labellisés de l'enquête Emploi pour 2006, est également provisoire et susceptible d'être révisée en cours d'année (voir p. 7).

Les données qui figurent sur les pages 1 à 6 concernent la France métropolitaine.

Liberté • Égalité • Fraternité
RÉPUBLIQUE FRANÇAISE
MINISTÈRE DE L'ÉCONOMIE, DES FINANCES ET DE L'EMPLOI

Demandes d'emploi de catégorie 1

	Avril 2006	Mars 2007	Avril 2007	Variation sur un mois	Variation sur un an
Données CVS					
Ensemble	2 259,0	2 036,6	**2 011,3**	*-1,2*	*-11,0*
Hommes de moins de 25 ans	200,5	179,1	**175,7**	*-1,9*	*-12,4*
Femmes de moins de 25 ans	199,8	185,1	**182,3**	*-1,5*	*-8,8*
Hommes de 25 à 49 ans	773,4	699,0	**691,2**	*-1,1*	*-10,6*
Femmes de 25 à 49 ans	746,3	670,0	**661,2**	*-1,3*	*-11,4*
Hommes de 50 ans ou plus	183,8	164,5	**163,2**	*-0,8*	*-11,2*
Femmes de 50 ans ou plus	155,2	138,9	**137,7**	*-0,9*	*-11,3*
Moins de 25 ans	400,3	364,2	**358,0**	*-1,7*	*-10,6*
25 à 49 ans	1 519,7	1 369,0	**1 352,4**	*-1,2*	*-11,0*
50 ans ou plus	339,0	303,4	**300,9**	*-0,8*	*-11,2*
Hommes	1 157,7	1 042,6	**1 030,1**	*-1,2*	*-11,0*
Femmes	1 101,3	994,0	**981,2**	*-1,3*	*-10,9*
Données brutes					
Ensemble	2 188,3	2 037,0	**1 949,1**	*/*	*-10,9*
Hommes de moins de 25 ans	177,0	169,5	**155,2**	*/*	*-12,3*
Femmes de moins de 25 ans	172,3	169,6	**157,4**	*/*	*-8,7*
Hommes de 25 à 49 ans	765,9	714,9	**684,7**	*/*	*-10,6*
Femmes de 25 à 49 ans	728,0	667,5	**645,3**	*/*	*-11,4*
Hommes de 50 ans ou plus	187,4	171,7	**166,4**	*/*	*-11,2*
Femmes de 50 ans ou plus	157,7	143,8	**140,1**	*/*	*-11,2*

Sources : ANPE, DARES. Les variations sont exprimées en pourcentage. Calculs des cvs : Insee.

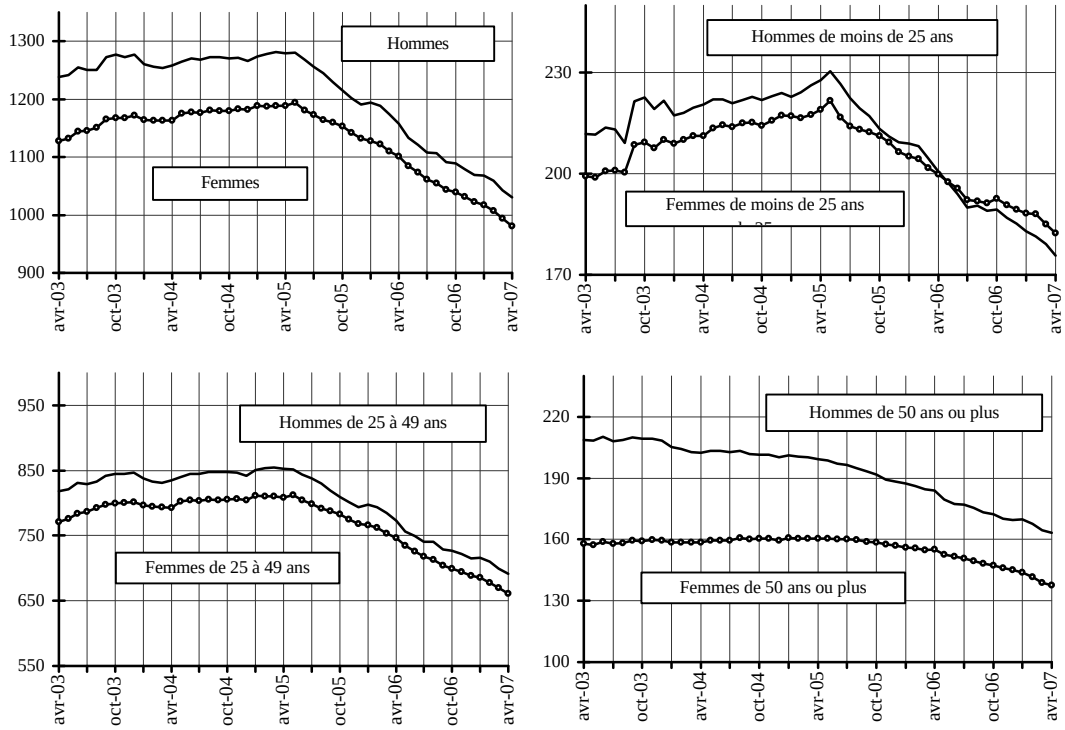

Chômeurs de longue durée de catégorie 1

Par ancienneté d'inscription	Avril 2006	Mars 2007	Avril 2007	Variation sur un mois	Variation sur un an
Données CVS					
Ensemble des chômeurs de longue durée…...	713,7	577,9	**563,8**	- 2,4	- 21,0
Ancienneté de 1 an à moins de 2 ans……	424,2	329,1	**318,4**	- 3,3	- 24,9
Ancienneté de 2 ans à moins de 3 ans……	157,5	128,6	**126,5**	- 1,6	- 19,7
Ancienneté de 3 ans ou plus……..…….….	132,0	120,2	**118,9**	- 1,1	- 9,9
Part dans l'ensemble des demandes d'emploi de catégorie 1 (%) ……..……..….	31,6	28,4	**28,0**	- 0,4 pt	- 3,6 pt
Données brutes					
Ensemble des chômeurs de longue durée…...	701,8	573,9	**555,5**	/	- 20,8
Ancienneté de 1 an à moins de 2 ans……	416,4	326,5	**312,9**	/	- 24,8
Ancienneté de 2 ans à moins de 3 ans……	154,7	127,9	**124,6**	/	- 19,4
Ancienneté de 3 ans ou plus……..…….….	130,7	119,5	**117,9**	/	- 9,8

Sources : ANPE, DARES. Les variations sont exprimées en pourcentage. Calculs des cvs : Dares.

Données brutes	Avril 2006	Mars 2007	Avril 2007	Variation sur un an
Demandes d'emploi en fin de mois de catégorie 1.....	2 188,3	2 037,0	**1 949,1**	*- 10,9*
dont : ayant une activité réduite inférieure à 78 h.....	329,0	305,1	**307,2**	*- 6,6*
Demandes d'emploi en fin de mois de catégorie 2.....	421,8	372,4	**366,5**	*- 13,1*
dont : ayant une activité réduite inférieure à 78 h.....	113,8	98,2	**100,4**	*- 11,8*
Demandes d'emploi en fin de mois de catégorie 3.....	283,6	247,4	**245,3**	*- 13,5*
dont : ayant une activité réduite inférieure à 78 h.....	81,8	73,8	**79,2**	*- 3,2*
Ensemble des demandes avec activité réduite de 1 à 78 heures	524,6	477,1	**486,8**	*- 7,2*
Demandes d'emploi en fin de mois de catégorie 6.....	459,5	460,7	**469,6**	*2,2*
Demandes d'emploi en fin de mois de catégorie 7.....	78,2	76,3	**73,5**	*- 6,0*
Demandes d'emploi en fin de mois de catégorie 8.....	120,0	104,5	**98,3**	*- 18,1*
Ensemble des demandes avec activité réduite de plus de 78 heure	657,6	641,6	**641,3**	*- 2,5*

Sources : ANPE, DARES. Les variations sont exprimées en pourcentage.

Les demandes d'emploi de catégories 1 à 3 recensent les personnes n'ayant pas exercé une activité réduite de plus d'emploi de catégories 6 à 8 recensent les personnes ayant exercé une activité réduite de plus de 78 heures dans le mois selon le type de contrat envisagé : à durée indéterminée à plein temps (catégorie 6), à durée indéterminée à temps partiel (catégorie 7) ou à durée déterminée temporaire ou saisonnier (catégorie 8).

Demandes d'emploi de catégorie 6, en milliers

Entrées à l'ANPE en catégorie 1

Selon la raison du dépôt de la demande	Avril 2006	Mars 2007	Avril 2007	Répartition des motifs (%)	Variation trimestrielle (1)	Variation annuelle sur trois mois glissants (2)
Données CVS - CJO						
	365 200	381 200	**369 000**	/	*2,1*	*2,5*
dont :						
Licenciements économiques (3)….....	15 900	15 100	**13 800**	/	*-9,4*	*-10,3*
Autres licenciements.....	50 400	50 300	**47 100**	/	*-3,2*	*-0,7*
Fins de contrat à durée déterminée.....	90 400	91 000	**88 200**	/	*0,0*	*-0,8*
Premières entrées.....	32 500	29 400	**27 900**	/	*-2,9*	*-7,0*
Fins de mission d'intérim.....	32 700	35 300	**34 300**	/	*-0,9*	*6,5*
Données brutes						
Ensemble.....	281 320	334 199	**289 546**	***100,0***	/	*2,3*
Licenciements économiques.....…	12 540	12 870	**11 280**	***3,9***	/	*-11,2*
Fins de CRP ou de PAP anticipés (4)..	2 175	2 270	**1 621**	***0,6***	/	*-7,3*
Autres licenciements.....	44 151	49 529	**42 839**	***14,8***	/	*-0,7*
Démissions.....	14 568	17 511	**14 692**	***5,1***	/	*0,1*
Fins de contrat à durée déterminée.....	66 255	67 672	**65 768**	***22,7***	/	*-1,2*
Fins de mission d'intérim.....	23 567	31 670	**25 771**	***8,9***	/	*6,8*
Premières entrées.....	15 525	19 317	**14 189**	***4,9***	/	*-7,1*
Reprises d'activité (5).....	13 403	21 872	**19 884**	***6,9***	/	*47,9*
Fins d'activité non salariée.....	552	1 304	**1 106**	***0,4***	/	/
Autres cas.....	88 584	110 184	**92 396**	***31,9***	/	*2,0*

Sources : ANPE, DARES. Les variations sont exprimées en pourcentage. Calculs des cvs - cjo : Dares.

Note - Si un nouvel inscrit exerce une activité réduite de plus de 78 heures le mois de son inscription, il reste classé comme entrant en catégorie 1 : il n'y a pas d'en

(1) : Evolution sur les trois derniers mois par rapport aux trois mois précédents.

(2) : Evolution sur les trois derniers mois par rapport aux mêmes trois mois de l'année précédente.

(3) : Y compris fins de conventions de conversion, de PAP anticipés et de CRP.

(4) : Y compris fins de conventions de conversion.

(5) : Y compris sorties de stages, fins de maladie et de maternité.

Entrées, données CVS - CJO, en milliers

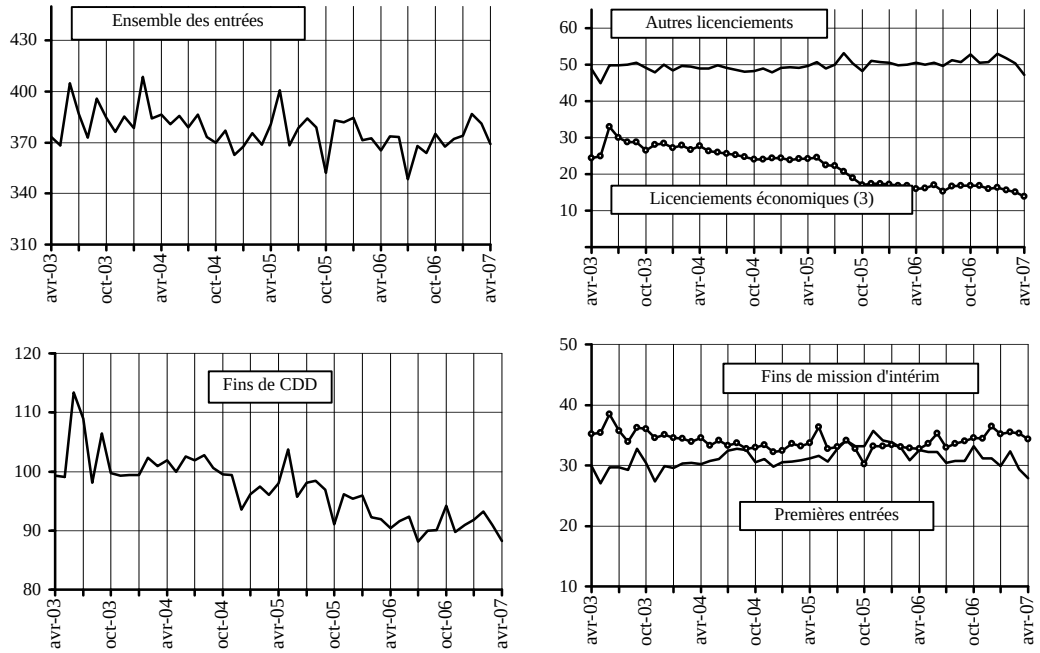

Sorties de l'ANPE de catégorie 1

Selon le motif de sortie	Avril 2006	Mars 2007	Avril 2007	Répartition des motifs (%)	Variation trimestrielle (1)	Variation annuelle sur trois mois glissants (2)
Données CVS - CJO						
Ensemble	375 600	375 400	**366 700**	/	*0,6*	*0,5*
dont : Reprises d'emploi déclarées	95 900	98 000	**92 500**	/	*1,0*	*1,8*
Entrées en stage	27 100	26 900	**25 800**	/	*1,4*	*- 1,7*
Données brutes						
Ensemble	363 513	384 962	**358 864**	***100,0***	/	*0,4*
Reprises d'emploi déclarées	101 859	104 712	**100 144**	***27,9***	/	*1,7*
Entrées en stage	22 975	27 715	**22 001**	***6,1***	/	*- 2,7*
Arrêts de recherche (maternité, maladie, retrai	27 486	34 930	**29 336**	***8,2***	/	*5,7*
dont : Dispenses de recherche	6 256	10 497	**6 655**	***1,9***	/	*6,6*
Maladies	13 661	15 056	**13 450**	***3,7***	/	*- 0,3*
Autres motifs de sortie	211 193	217 605	**207 383**	***57,8***	/	*- 0,5*
dont : Absences au contrôle	145 850	142 958	**138 699**	***38,6***	/	*- 2,6*
Radiations administratives	35 192	42 551	**37 672**	***10,5***	/	*8,1*

Sources : ANPE, DARES. Les variations sont exprimées en pourcentage. Calculs des cvs - cjo : Dares.

Note - Les sorties de catégorie 1 incluent les demandeurs d'emploi classés en catégorie 6 et dont l'inscription se termine au cours du mois : il n'y a pas de sortie de catégorie 6.

(1) : Evolution sur les trois derniers mois par rapport aux trois mois précédents.

(2) : Evolution sur les trois derniers mois par rapport aux mêmes trois mois de l'année précédente.

Sorties, données CVS - CJO, en milliers

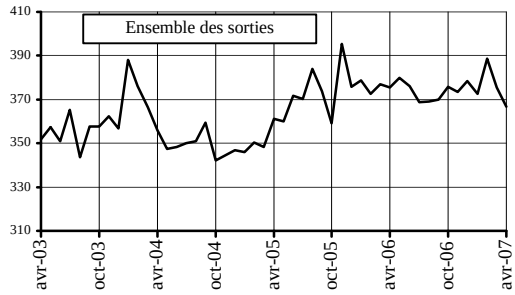

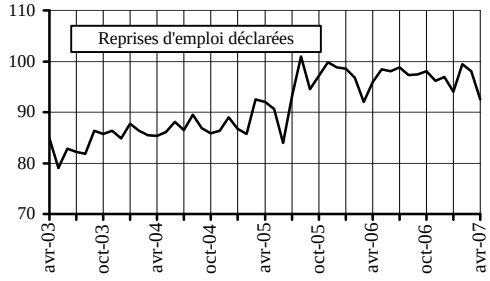

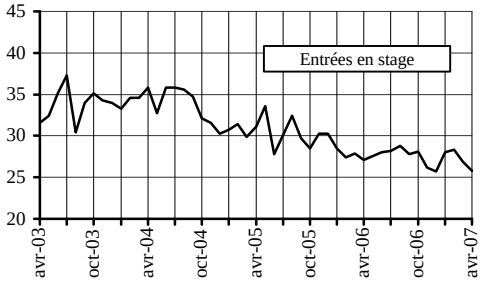

Durée moyenne d'inscription des sorties de catégorie 1

Unité : jour arrondi à l'unité

Durée par tranche d'âge	Mars 2006	Février 2006	Mars 2007	Variation sur un mois	Variation sur un an
Données CVS					
Ensemble	228	233	**231**	-2	3
Données brutes					
Moins de 25 ans	131	128	**131**	/	0
25 à 49 ans	247	248	**245**	/	-2
50 ans ou plus	379	391	**400**	/	21
Ensemble	224	227	**228**	/	4

Sources : ANPE, DARES. Les variations sont exprimées en point. Calculs des cvs : Dares.

Offres d'emploi déposées à l'ANPE

	Avril 2006	Mars 2007	Avril 2007	Variation sur un mois	Variation sur un an
Offres d'emploi enregistrées au cours du mois					
Données CVS - CJO …….……....	285 800	296 200	**311 100**	*5,0*	*8,9*
Données brutes.....……..……....	268 568	329 407	**301 875**	/	*12,4*
dont : Type A : Emplois durables (plus de 6 mois) (1)	115 609	141 495	**126 163**	/	*9,1*
Type B : Emplois temporaires (1 à 6 mois).....	119 765	148 253	**137 157**	/	*14,5*
Type C : Emplois occasionnels (moins d'1 mois	33 194	39 659	**38 555**	/	*16,2*
Offres d'emploi satisfaites au cours du mois					
Ensemble, *données brutes*	212 030	246 605	**239 157**	/	*12,8*

Sources : ANPE, DARES. Les variations sont exprimées en pourcentage. Calculs des cvs - cjo : Dares.
(1) : Y compris les offres sur contrat "nouvelles embauches".

Offres enregistrées, données CVS - CJO, en milliers

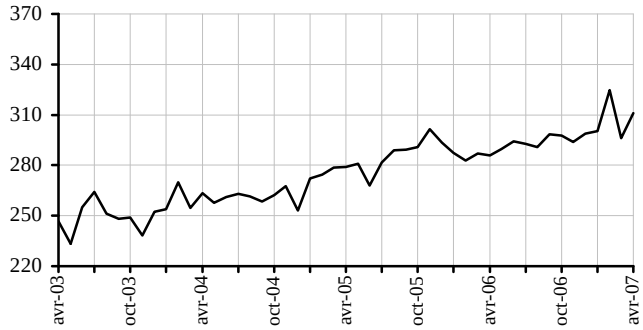

Chômage indemnisé

	Mars 2006	Février 2007	Mars 2007	Variation sur un mois	Variation sur un an
Données CVS					
Demandeurs d'emploi indemnisés en fin de mois..	2 404,5	2 194,9	**2 190,8**	-0,2	-8,9
dont : régime d'assurance-chômage……..	1 942,3	1 748,3	**1 742,6**	-0,3	-10,3
régime de solidarité……	462,2	446,6	**448,2**	0,4	-3,0
Données brutes					
Demandeurs d'emploi indemnisés en fin de mois	2 402,3	2 248,7	**2 188,9**	/	-8,9
dont : régime d'assurance-chômage……	1 939,6	1 802,3	**1 740,3**	/	-10,3
régime de solidarité…….	462,7	446,4	**448,6**	/	-3,0
Dispensés de recherche d'emploi ……	406,5	413,0	**412,3**	/	1,4
Taux de couverture (%)……	58,9	59,3	**59,0**	/	0,1 pt
dont : régime d'assurance-chômage…….	47,6	47,5	**46,9**	/	-0,7 pt
régime de solidarité……	11,4	11,8	**12,1**	/	0,7 pt

Source : Unédic. Les variations sont exprimées en pourcentage. Calculs des cvs : Unédic.
Les valeurs les plus récentes sont des estimations. Les dispensés de recherche d'emploi sont indemnisés. Le taux de couverture est le rapport de l'effectif indemnisé total à l'ensemble des demandeurs d'emploi des catégories 1,2,3,6,7,8 augmenté du nombre de dispensés de recherche d'emploi.

Emploi salarié dans les secteurs principalement marchands

Données CVS	Mars 2006	Décembre 2006	Mars 2007 (p)	Variation sur un trimestre	Variation sur un an
Industrie (non compris construction).....	3 766,2	3 716,2	**3 706,8**	*-0,3*	*-1,6*
Construction.....	1 364,9	1 406,9	**1 418,2**	*0,8*	*3,9*
Tertiaire principalement marchand.....	10 425,0	10 562,5	**10 654,3**	*0,9*	*2,2*
Ensemble des secteurs principalement marchands	15 556,2	15 685,6	**15 779,3**	*0,6*	*1,4*

Sources : DARES, Insee-Estimation trimestrielle de l'emploi salarié, Unédic. Les variations sont exprimées en pourcentage.

Champ : Secteurs EB-EP de la nomenclature économique de synthèse en 16 secteurs.

	Mars 2006	Oct. 2006	Nov. 2006	Déc. 2006	Janvier 2007	Février 2007	Mars 2007	*Variation sur un*
Allemagne (1)	8,6	8,0	7,9	7,8	7,6	7,1	**7,0**	-1,6
Autriche	5,0	4,6	4,5	4,5	4,5	4,5	**4,4**	-0,6
Belgique	8,5	8,0	7,9	7,8	7,8	7,7	**7,6**	-0,9
Bulgarie.....	8,9	8,3	8,3	8,3	8,4	8,2	**8,0**	-0,9
Chypre.....	4,9	4,5	4,4	4,4	4,4	4,4	**4,3**	-0,6
Danemark.....	4,0	3,6	3,6	3,5	3,3	3,4	**3,4**	-0,6
Espagne	8,8	8,4	8,4	8,3	8,3	8,2	**8,2**	-0,6
Estonie.....	5,8	5,7	5,5	5,4	4,8	4,8	**4,8**	-1,0
Finlande.....	7,9	7,6	7,5	7,3	7,2	7,2	**7,2**	-0,7
France (2)	9,7	9,2	9,1	9,0	8,9	8,8	**8,7**	-1,0
Grèce.....	9,2	8,6	8,6	8,6	nd	nd	**nd**	nd
Hongrie.....	7,3	7,6	7,7	7,8	7,9	8,0	**8,1**	0,8
Irlande.....	4,5	4,1	4,1	4,3	4,0	4,1	**3,9**	-0,6
Italie.....	7,3	6,5	6,5	6,5	nd	nd	**nd**	nd
Lettonie.....	7,3	6,2	6,1	6,0	6,0	5,9	**5,7**	-1,6
Lituanie.....	5,6	5,1	5,0	4,9	5,9	5,7	**5,6**	0,0
Luxembourg.....	4,8	4,8	4,8	4,9	4,9	4,9	**4,9**	0,1
Malte.....	7,7	7,0	7,0	6,9	6,7	6,6	**6,6**	-1,1
Pays-Bas	4,1	3,7	3,6	3,5	3,5	3,4	**3,3**	-0,8
Pologne.....	15,0	12,9	12,6	12,3	12,1	11,8	**11,5**	-3,5
Portugal	7,6	7,9	8,0	8,0	8,2	8,1	**8,1**	0,5
République Tchèque.....	7,6	6,8	6,6	6,5	6,5	6,3	**6,2**	-1,4
Roumanie.....	6,9	7,3	7,3	7,4	7,7	7,7	**7,8**	0,9
Royaume-Uni.....	5,3	5,3	5,4	5,4	5,4	5,4	**nd**	nd
Slovaquie.....	14,2	12,7	12,4	12,0	11,3	11,1	**10,8**	-3,4
Slovènie.....	6,5	5,3	5,3	5,1	4,8	4,7	**4,6**	-1,9
Suède (3).....	7,3	6,5	6,4	6,5	6,5	6,5	**6,4**	-0,9
Zone Euro (13).....	8,2	7,7	7,6	7,5	7,4	7,3	**7,2**	-1,0
Union Européenne (27)	8,2	7,7	7,6	7,5	7,4	7,3	**7,3**	-0,9
Japon.....	4,1	4,1	4,0	4,1	4,0	4,0	**4,0**	-0,1
Etats-Unis.....	4,7	4,4	4,5	4,5	4,6	4,5	**4,4**	-0,3

Source : Eurostat. nd = non disponible.

(1) : Données provisoires. Les données cvs sont basées sur une enquête téléphonique mise en place en 2005. Le manque de recul rend difficile les corrections de variations sai

(2) : L'estimation porte sur la France y compris DOM. Cette estimation, qui s'appuie en partie sur les résultats non labellisés de l'enquête Emploi de l'Insee pour 2006, est prov

(3) : Données cvs non disponibles en raison de l'introduction de l'enquête communautaire sur les forces de travail en avril 2005.

Les taux de chômage des pays européens calculés selon la définition du BIT sont fondés sur les données de l'enquête communautaire annuelle sur les forces de travail. Ces rés

Demandes de catégorie 1 : données par région

Données brutes	Ensemble			Moins de 25 ans			Inscrits depuis un an ou plus		
	Avril 2006	Avril 2007	Variation sur un an	Avril 2007	Variation sur un an	Part en %	Avril 2007	Variation sur un an	Part en %
Alsace	63 669	**55 146**	*-13,4*	**9 510**	*-18,2*	*17,2*	**14 717**	*-20,5*	*26,7*
Aquitaine	104 418	**93 108**	*-10,8*	**14 493**	*-7,6*	*15,6*	**25 678**	*-25,4*	*27,6*
Auvergne	37 482	**34 434**	*-8,1*	**6 152**	*-8,2*	*17,9*	**9 899**	*-15,5*	*28,7*
Basse-Normandie	48 240	**42 578**	*-11,7*	**8 334**	*-12,2*	*19,6*	**12 165**	*-20,8*	*28,6*
Bourgogne	47 565	**41 413**	*-12,9*	**7 613**	*-11,8*	*18,4*	**11 591**	*-24,0*	*28,0*
Bretagne	87 090	**78 367**	*-10,0*	**12 049**	*-11,4*	*15,4*	**21 102**	*-20,1*	*26,9*
Centre	79 983	**69 431**	*-13,2*	**12 200**	*-12,4*	*17,6*	**19 815**	*-24,5*	*28,5*
Champagne-Ardenne	52 428	**44 092**	*-15,9*	**8 445**	*-13,9*	*19,2*	**13 178**	*-24,9*	*29,9*
Corse	8 019	**7 371**	*-8,1*	**1 083**	*-5,4*	*14,7*	**1 386**	*-22,5*	*18,8*
Franche-Comté	38 259	**32 962**	*-13,8*	**5 760**	*-16,9*	*17,5*	**9 368**	*-20,6*	*28,4*
Haute-Normandie	67 980	**61 062**	*-10,2*	**13 132**	*-8,3*	*21,5*	**17 690**	*-22,7*	*29,0*
Ile-de-France	464 401	**410 062**	*-11,7*	**44 066**	*-10,4*	*10,7*	**121 789**	*-21,2*	*29,7*
Languedoc-Roussillon	103 306	**95 520**	*-7,5*	**14 931**	*-3,3*	*15,6*	**26 636**	*-18,6*	*27,9*
Limousin	17 535	**16 436**	*-6,3*	**2 980**	*-1,2*	*18,1*	**4 648**	*-10,8*	*28,3*
Lorraine	82 810	**72 740**	*-12,2*	**13 781**	*-14,9*	*18,9*	**19 673**	*-20,0*	*27,0*
Midi-Pyrénées	88 138	**79 212**	*-10,1*	**12 692**	*-6,2*	*16,0*	**20 616**	*-25,0*	*26,0*
Nord-Pas-de-Calais	194 214	**172 185**	*-11,3*	**38 147**	*-12,6*	*22,2*	**59 463**	*-16,5*	*34,5*
Pays de la Loire	100 039	**87 550**	*-12,5*	**15 600**	*-14,5*	*17,8*	**23 306**	*-22,9*	*26,6*
Picardie	80 729	**71 348**	*-11,6*	**14 509**	*-10,7*	*20,3*	**22 886**	*-22,9*	*32,1*
Poitou-Charentes	54 267	**47 737**	*-12,0*	**8 542**	*-8,2*	*17,9*	**14 587**	*-22,6*	*30,6*
Provence-Alpes-Côte d'Azur	191 950	**176 346**	*-8,1*	**24 191**	*-5,9*	*13,7*	**48 411**	*-18,4*	*27,5*
Rhône-Alpes	175 761	**159 981**	*-9,0*	**24 349**	*-9,5*	*15,2*	**36 893**	*-19,8*	*23,1*
France métropolitaine	2 188 283	**1 949 081**	*-10,9*	**312 559**	*-10,5*	*16,0*	**555 497**	*-20,8*	*28,5*
Guadeloupe	42 933	**43 287**	*0,8*	**4 987**	*6,7*	*11,5*	**21 605**	*1,4*	*49,9*
Guyane	12 616	**11 519**	*-8,7*	**1 496**	*-8,1*	*13,0*	**4 382**	*-1,8*	*38,0*
Martinique	36 146	**34 551**	*-4,4*	**4 721**	*6,8*	*13,7*	**16 583**	*-0,6*	*48,0*
Réunion	59 132	**56 192**	*-5,0*	**12 352**	*-1,4*	*22,0*	**21 836**	*-3,5*	*38,9*
Départements d'Outre Mer	150 827	**145 549**	*-3,5*	**23 556**	*1,3*	*16,2*	**64 406**	*-1,0*	*44,3*

Source : ANPE, DARES. Les variations sont exprimées en pourcentage.

PREMIÈRES INFORMATIONS et PREMIÈRES SYNTHÈSES sont éditées par le Ministère de l'économie, des finances et de l'emploi, Direction de l'animation de la recherche des études et des statistiques (DARES) 39-43, quai André Citroën, 75902 Paris Cedex 15. www.travail.gouv.fr (Rubrique Études et Statistiques) - Directeur de la publication : Antoine Magnier.
Téléphone Publications : 01.44.38.22.(60 ou 61) - Documentation : 01.44.38.23.(12 ou 14) - Télécopie : 01.44.38.23.43
Réponse à la demande : 01.44.38.23.89 / e-mail : dares.communication@dares.travail.gouv.fr
Rédacteur en chef : Gilles Rotman. Secrétariat de rédaction : Evelyn Ferreira et Francine Tabaton. Maquettiste : Mauricette Malaquin. Conception graphique : Ministère de l'économie, des finances et de l'emploi. Reprographie : DAGEMO.
Abonnements : La Documentation française, 124 rue Henri Barbusse 93308 Aubervilliers Cedex. Tél. : 01.40.15.70.00. Télécopie : 01.40.15.68.00 - www.ladocumentationfrancaise.fr
PREMIÈRES INFORMATIONS et PREMIÈRES SYNTHÈSES - Abonnement 1 an (52 n°) : France (TTC) 120 euros , CEE (TTC) 126,50 euros, hors CEE (TTC) 129,10 euros. Publicité : Ministère de l'économie, des finances et de l'emploi. Dépôt légal : à parution. Numéro de commission paritaire : 3124 AD. ISSN 1253 - 1545.